大公報
Ta-Kung-Pao
香港 Hong Kong
督印人 周爾立
廣州市軍管會登記證新字第八號
中華人民郵政登記認爲新聞紙類
廣東郵政管理局執照第十五號
第一萬七千〇七十七號
今日本報一大張
廣州售人民幣九百元
（外埠郵遞費共售一千元）
館址：香港干諾道中一二三號　經理部電話：二三三〇九轉　三一八〇九轉　編輯部電話：三三九一二　二八八一轉　三七二二三　電報掛號8778
廣州分館：永漢北259號　電話：10209　11605
干諾道中一二三號有利有限公司承印
昨日本報發報時間
香港：五時十分　穗：十九時

朝鮮人民軍總參謀長
南日將軍駁斥李奇微
指出美軍僞造朝鮮文件提交安理會
內容虛僞無稽純爲掩蓋其戰爭罪責

【新華社平壤十八日電】朝鮮人民軍總參謀長南日將軍於十六日發表聲明，駁斥侵朝美軍司令李奇微在五月初向聯合國安全理事會提出的兩個僞造的「文件」。美國侵略者企圖以此來掩蓋美帝國主義發動侵朝戰爭的罪責。

聲明首先指出：「朝鮮人民軍總司令部獲悉朝鮮美軍司令部於今年五月初旬向聯合國提出兩個僞造文件，名爲『北朝鮮軍總司令部第二部命令』和『第四步兵師團師團長的戰鬥命令』。經機關研究上述兩個命令內容後，判明這完全是美國強盜的無恥僞造，其目的在於掩蓋它對朝鮮人民已經進行並正在繼續着的強盜侵略行爲。」

聲明繼分三點揭露美國侵略者所僞造的文件的虛僞無稽：

「一、在美國人僞造的所謂『北朝鮮軍命令』中，許多地名都是用日本文寫的。僞造者並在僞造的命令中註明使用了一九四九年版五萬分之一的朝鮮地圖。但是事實上，朝鮮民主主義人民共和國所出版的朝鮮地圖，全部都是用朝鮮文，在它所指出的地圖中，沒有一處是用日文地名的。據以上事實，僞造者製造文件時，似乎是根據李承晚所製的地圖。

「二、僞造者不了解朝鮮人民軍的組織系統。第一個僞造文件所謂『偵察命令第一號』中，有『北朝鮮軍總參謀部』這一名稱。大家知道，我們軍隊並不是『北朝鮮軍』，而稱爲『朝鮮人民軍』。又，在人民軍總參謀部編制中，從來沒有存在、現在也不存在第二部。因此，不可能有第二部發出的任何命令。在第二個僞造文件即所謂第四步兵師團長發出的命令中，該師團的編制被製造爲四個步兵聯隊。但是事實上，在朝鮮人民軍步兵師團的編制中，從來沒有、現在也沒有四個步兵聯隊。

「三、文件僞造者是軍事上甚爲無知的人們，其拙劣的作品中的許多術語，都和朝鮮人民軍的規程和教範相矛盾。」

聲明最後指出：「企圖以澈頭澈尾的欺騙和僞造來規避侵略與掠奪朝鮮的責任的美國干涉者，要把它的罪惡轉嫁給別人是不可能的。他們不可能逃避由於向朝鮮人民進行野蠻罪行而應得的懲罰。美國干涉者捏造文件的卑劣手段，只是證明了他們的脆弱，證明了他們的害怕受到被美帝國主義對朝鮮的罪行所憤怒的世界人民的審判。」

「拋·舉·掏」
美軍投降新花樣
遇志願軍就拋棄武器
舉起手來掏出「投降安全證」

【新華社朝鮮前線十八日電】美國侵略軍的士氣，在最近的作戰中已降落得更爲低落。儘管李奇微嘶叫着要他的士兵把優勢的火當作「救命恩人」，可是他們卻選擇了他們的真正「救命恩人」——投降。

美軍第二十四師下士柯納斯在被俘以後直率地說：「我們越往北走，心裏就越沉重。我們一闖過『三八線』，大家知道又要完蛋了——又走上了去年十一月的老路！我們知道自己唯一的活路就是投降。」

現在美國士兵投降的動作和以前也有了不同。現在的動作是：「拋、舉、掏」。當志願軍的勇士們突然出現在美軍面前的時候，他們就立刻把武器拋開，舉起手來，然後從內衣口袋裏掏出志願軍所散發的「投降安全證」和他們妻兒的照片，並且熟練地報告着自己的姓名和番號。

志願軍在戰場上向敵軍散發的「投降安全證」，現在已經成了美軍士兵們的珍物。志願軍某部第二排在中部前線某地俘虜美軍第二十四師的十六個士兵中，就有八個人帶着「投降安全證」。志願軍另部在谷田里俘獲的美軍第二十五師第二十四團的三個黑人士兵，每人也都揣有一張。該師的一個俘虜華爾布說：「渡過漢江以後，我們班裏每人發了一張『投降證』。我們知道過了江後不是被打死，就是當俘虜。」他還說，連許多下級軍官也藏有這東西。

特別使志願軍戰士們感到驚異的是很多美國兵會說中國話，但是只會一句：「投降」。

志願軍某部在攻擊南七九五·四高地時，有十幾個美國兵用中國話生硬地喊着「投——降」走了過來。一個名叫藍爾的美國俘虜從戰線上舉着手走下來，碰見了志願軍戰士就用中國話說：「投降！」接着又用朝鮮話說：「漢具（紙煙）！」原來是討紙煙。他說他們連隊中的許多人在不久以前向「三八線」進攻時才學會了「投降」這句中國話。

美國侵略軍在北緯三十八度線後，露營在五百公尺以上的高山上。他們夜間必須派出半數以上的人擔任警戒。這些警戒兵提心吊膽地害怕志願軍勇士的夜襲。這時，這句簡單的中國話，就真真實實地成爲他們的「救命恩人」了。志願軍的一位戰士打趣地說：「我們學會了兩句英國話，那就是『繳槍不殺，寬待俘虜』。美國兵學會了『投降』這句中國話，正好對上了口。」

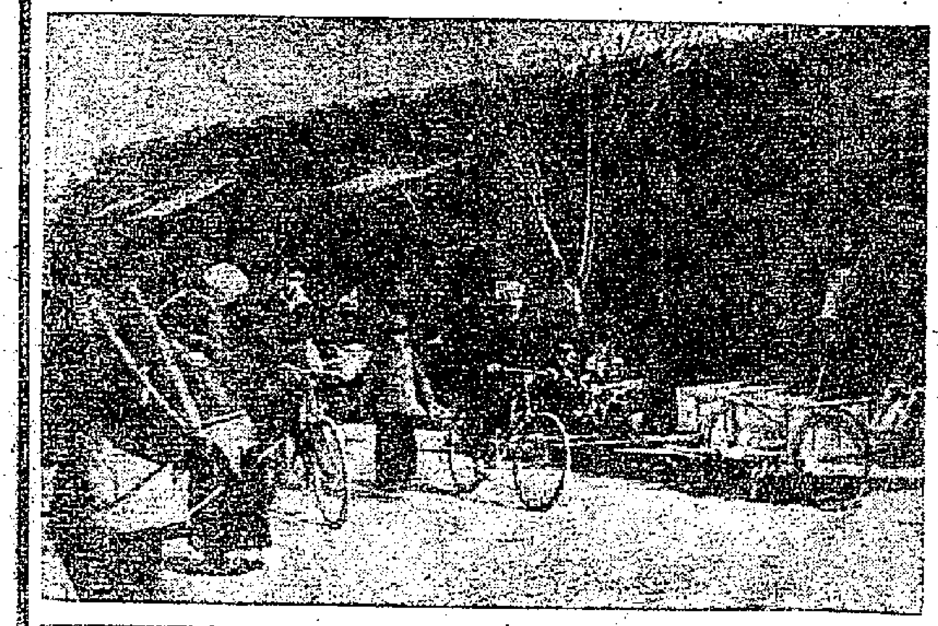

生產發家的邯鄲棉農（照片說明）

一、邯鄲街頭行人擁擠，多爲進城購買日用品的棉農。

二、大家都買了推車。

三、植棉獲利，重新修建房屋。

四、伯延村農民李有信，每天在工作完了後，教他的兩個孩子讀書。他對孩子們說：毛主席領導咱們翻了身，使咱們發家致富，所以你們一定要好好地學習文化，將來爲人民服務。

志願軍向慰問團表示決心
以解放朝鮮答謝祖國人民
每次歡迎大會戰鬥口號聲震山谷
很多戰士翻越幾座大山趕來見面

【新華社朝鮮前線十七日電】中國人民赴朝慰問團在朝鮮前線會受到志願軍將士們熱烈而親切的歡迎。當慰問團的代表們前往每一單位時，能通汽車的地方用汽車接，不能通汽車的地方就用馬迎，戰士們排成長長的雄壯行列，奏着軍樂，高呼着口號，歡迎來自祖國，代表全國各階層、各民族、各地區人民深厚情意的代表們。

慰問團的代表和志願軍的指戰員們在山嶺上的松林裏、在山谷的草房中，交談祖國的新氣象和抗美鬥爭的故事。很多單位的戰士們翻越幾座大山，走幾十里路，趕來和慰問團的代表們見面。有的單位冒雨遠道趕來參加歡迎會，戰士們熱烈地表示：雨可以淋濕我們的衣服，可是淋不濕我們歡迎祖國人民代表的熱情。

慰問團代表們的講話使指戰員們很受感動，他們似乎覺得親自看到了欣欣向榮的祖國，看到了祖國洶湧澎湃的抗美援朝運動，感受了祖國人民關懷志願軍的火一般的熱情。某部「牛角英雄連」的代表許習術，在歡迎會上向代表們表達全連的決心。他要求代表們回國轉告祖國的人民：「我們堅決以解放全朝鮮的戰鬥行動來報答祖國同胞的關懷。」

志願軍某部首長在歡迎會上興奮地感謝祖國人民和慰問團的關懷。他說：「我們是偉大的中國人民的兒子，我們可以告慰祖國的父老們：你們的子弟在帝國主義侵略者面前未低過頭，而是拿出民族不可輕侮的英雄氣概戰勝了敵人！我們一定要打敗美國侵略軍，澈底解放全朝鮮，使祖國人民能過安居樂業的日子。」

戰士們紛紛把自己的戰鬥決心用鉛筆寫在紙條上，送到代表們手裏。當代表們在志願軍某部入場時，該連戰士們焦急地商議送點什麼禮物給代表們帶回祖國去，有一個戰士忽然想起自己還保存着一件繳來的美軍絨衣，這是因爲他身體弱，經上級批准由他留着穿的。他拿着絨衣羞怯怯地對一位代表說：「這是我親手從戰鬥中繳來的，我沒有別的東西送，就請你把這件絨衣送給祖國的兄弟們吧！」有的戰士們都因自己沒有預先準備一些戰利品給代表們帶回國去而感到遺憾。

可是，志願軍的勇士們卻用四月二十二日開始的強大反擊的新勝利來作爲向祖國人民的獻禮。他們還準備了更大的禮物，這就是他們澈底解放全朝鮮的英雄決心。在每一次歡迎大會上，「澈底解放全朝鮮」的戰鬥口號震動着山谷。

我國人民志願軍的千千萬萬勇士們，正在以自己的英雄業績來完成祖國人民的囑託和託付。

清華慶祝四十週年
展覽東歐留學生成績
他們已能用中文寫短文章

【本報北京通訊】本月六日是清華大學四十週年校慶，該校全體師生員工包括新舊校友歡聚一堂，熱烈慶祝。工會和學生會佈置了三個展覽室，由負責招待的同學在旁邊詳細解釋。這三個展覽室是：抗美援朝展覽室，教學展覽室，和首都建設展覽室。

在抗美援朝展覽室裏，用數字，照片，實物具體地介紹了全校師生怎樣在愛國主義熱潮下熱火朝天的參加了抗美援朝運動，以及在運動中的豐富收穫。在展覽品中，有決心參軍參幹的血書，有下鄉下廠宣傳中的創作，和工人、農民同志的來信與錦旗。在支前工作上，同學們盡量全力寫慰問信，捐獻慰問袋，送書刊……，同時，也收到了大批志願軍同志的來信，還寄來了他們所吃的炒麵。這些，都使每個參觀者深刻的體會到「誰是最可愛的人」。最後，還陳列了全校師生員工的愛國公約。

在教學展覽室裏，最引人注目的是：教科書大部分都改成了中文講義，並且課程內容也有了逐步的改革。爲了豐富自己的實驗資料，地質系同學用自己的勞力採來石塊提鍊出礦石。物理系同學自己製造了很多儀器，如真空電壓計、電容計等。機械系的師生員工們合力製造出十八架新木工車牀，建立了自己的木工車場。這些，充分說明了：爲使清華由舊型大學日漸走向新型的人民大學，師生員工都盡了最大的努力。

在首都建設的展覽室裏，更使大家受了愛國主義的一課，市政建設圖樣像一朵花似的展開在我們面前，我們的首都將變成世界上最偉大壯麗的都市之一。

此外，東歐同學們也陳列了他們的學習成績，其中有短文、學習本和試卷。他們的進步是驚人的，試卷的分數有的達九十分，學會的字最多的已達四百五十個，一般的都能說簡短的中國話了。從他們的成績看來，完全是有着高度的政治熱情，克服重重困難才獲得的。在他們的短文裏，充滿了對偉大祖國和領袖的熱愛，一致表示要早日學通中文，把新中國的面貌，介紹給我們親密的戰友——東歐人民。

江南水稻開始插秧
全國春播接近完成
部分棉區稻區進行補苗保苗

【新華社北京十七日電】全國春季播種已接近完成。今春長江以南雨量過多，華北等地乾旱，曾嚴重影響春季播種和冬季作物生長，但經各地農民努力克服雨水不調的困難，加上自四月底以來，北方南方墒情均已開始好轉，目前全國春季播種任務已接近完成，部分棉區和水稻區的農民，現正緊張地在進行補苗和保苗。

棉花播種任務，除蘇南、浙江、江西、湖南，因雨多地寒，播種進度遲緩外，其他各省均已大體完成，河北棉區播種已超過計畫二十七萬畝；河南、山東已完成棉田計畫，該省農民並擴大棉田播種面積已超過原訂計畫的百分之十；平原、山西、湖北已接近完成，現正突擊完成播種；西南大部地區已完成播種棉田計畫，西北區已播種棉田百分之九十；東北區約於五月中旬可全部播種完畢。

東北、中南、華東等地的穀類、雜糧作物及煙葉播種已全部下種，華東各地區已經超額完成原計畫播種面積；沿海各地播種雜糧已超過計畫百分之二十七；洋麻播種超過計畫百分之八十。大田作物如高粱、穀子（粟）等，華北區播種工作已近結束；東北已基本完成；華東、內蒙古正緊張播種大豆、高粱等，東北區大豆已將近完成播種計畫。

東北區春麥播種超過去年播種面積百分之二十二·五，南部地區麥苗已出土；華北各地區冬麥、綏遠等地小麥播種也已完成。各地小麥生長情況，除華北區的小麥因乾旱不如去年高外，華東、中南及陝西大部地區均比去年良好，現正抽穗揚花。

長江以南水稻正開始插秧。湖南、江西、四川、廣東、浙江、福建等省的部分地區，四月間由於淫雨連綿，部分堤埝潰決，稻田積水，秧苗爛死二三成左右，現這些地區正進行補秧等救濟工作。

最近，山東、平原、河北、綏遠等地普遍降雨，但河北、察哈爾兩省雨量不足。長江以南自四月底陸續放晴，廣東、福建、湖南等地各江水位已形平穩。由於今春雨水失調，部分地區發生棉田缺苗、稻秧霉爛現象，現各地人民政府正集中力量領導農民羣衆進行棉田和稻田的查苗、補苗和保苗等工作。

貴陽專區各族聯合政府成立

【本報訊】據新華社貴陽十八日電：貴州省貴陽專區各民族各界人民代表會議，已於四月二十四日至五月一日舉行。會上成立了該專區各民族人民的聯合政府，並選出了聯合政府的委員會。出席這次會議的有漢族、苗族、回族等三十多個兄弟民族的代表共四百八十一名。貴陽專區共轄十一個縣，一百四十九萬人口，少數民族佔全區總人口的百分之卅六。一年多以來，該區已有六十萬各民族農民參加了農民協會，其中有二十萬以上的少數民族。該區有二百一十個少數民族幹部參加人民政府工作。各地區解放後，由於人民政府正確執行民族政策的結果，各民族人民的生活已有了顯著的改善。如該專區惠水縣的苗族、布依族農民，平均每人每日的食鹽量已較解放前增加了百分之六十，布疋購買力增加了百分之五十，農具購買力增加了一倍。

英人民訪問團抵滬
馬寅初潘漢年到站歡迎

【新華社上海十七日電】英國人民訪問團由政務院文化教育委員會對外文化聯絡事務局局長洪深陪同，於十七日上午九時抵達上海。到車站歡迎的，有中國人民保衛世界和平反對美國侵略委員會華東總分會籌備委員會主席馬寅初，中華全國總工會華東辦事處主任、上海市總工會主席劉長勝，上海市人民政府副市長潘漢年，中國人民保衛世界和平反對美國侵略委員會上海分會副主席盛丕華、劉鴻生、金仲華，及各界代表八十餘人。在車站歡迎會上，劉長勝致歡迎詞，並代表上海各界人民對訪問團來上海訪問表示熱烈歡迎；並向爲和平與民主而英勇鬥爭的英國人民致誠摯的敬意。訪問團團長約克致答詞，他代表英國人民向上海人民致敬。他表示：英國人民一定要與中國、蘇聯及新民主主義國家友好，保衛世界和平。

「保證把麥收好」
陝西興平縣互助組挑戰競賽
中央農業部負責人發表談話

【本報廣州十八日電話】中央人民電台今晚廣播西安十八日消息：陝西省興平縣四十七個農業生產互助組，最近向西北全區和全國小麥產區各互助組提出夏收夏種愛國主義生產競賽的挑戰。他們的挑戰書是這樣寫的：麥子正在抽穗揚花，夏收快到，爲了把咱們的麥收好，讓抗美援朝前線的戰士們吃得飽，家家光景過得美，報答毛主席對我們的恩情，在這個麥收快要到來的時候，我們必須加緊準備，馬上動手，保證把麥收好，把種好選好。

我們提出競賽的條件如下：（一）一切麥收必須的大小場地、人力調配等準備工作，在麥收十日前完成。（二）動員男女老幼，參加麥收；麥收時，保證在七天到十五天的時間內做到場光地淨。（三）加強民兵巡邏放哨，嚴密防火防盜，防止匪特作怪，並注意季候變化，防風防雨。（四）要達到顆好純度百分之九十五，發芽度百分之八十五以上，力求超額完成人民政府預購良種的任務。（五）在夏收、夏選後，各互助組按鄉按區按縣比賽，比作物，比收成，評選能手模範。（六）夏季農業稅（公糧）開徵後，在半個月內一次繳清。

【本報廣州十八日電話】中央人民電台今晚廣播北京十八日消息：中央人民政府農業部負責人，今天就陝西省興平縣四十七個互助組向全國夏麥區互助組提出夏收夏種愛國生產競賽的挑戰發表談話說：各地對於陝西省興平縣四十七個互助組所提出的夏收、夏種生產競賽的挑戰，應該加以高度重視。

小啓

本報從今天起登載宋慶齡副主席旅行東北後所寫的「新中國向前邁進」一文，全長約三萬字，在第二版連載，敬希注意。

A·托爾斯泰小說選集
第一册　焦菊隱譯
這個選集第一册，所包含的五個短篇，都是作者早期（1910——1922）的作品，其中所刻劃的人物和故事，大半是革命前期沒落中的帝俄貴族，隨着舊社會的日趨崩潰，他們失去了生活的依靠，除了留戀和悲歎「老年間那種好日子」外，簡直就沒有別的辦法。歷史早已註定了他們的衰亡的必然性，他們的沒落是無法挽救的，革命的暴風雨，也終於將這些吸食人民血汗的封建社會中的寄生蟲，捲入了歷史的墳墓裏去。
（每册定價五元八角）
在苦難中進行（兩姊妹）……鄭伯華譯6.30
虹……曹靖華譯4.40
蘇聯作家七人集……曹靖華譯4.70
高爾基創作選集……瞿秋白譯4.10
三聯書店
香港大道中五十四號二樓・電話：二一三一四　（T.6）

幫助時事宣傳及時事學習的刊物
時事手冊
·半月刊·
第十四期要目
怎樣深入抗美援朝的宣傳教育工作……廖
一切反革命份子立即向人民投降……李　康
在城市人民中展開反特務防奸細運動……陳昌諫
堅決鎮壓反革命！（鼓詞）……王亞平
蘇聯完成戰後五年計畫的偉大意義……李炳泉
我怎樣進行宣傳……于瀚九講　康健記
土地改革爲什麼要頒發土地證和收取證費……中央財政部農業稅處
前途無限的新中國森林事業（新中國建設介紹）……高　潔
·每册定價港幣五分·
新民主出版社
香港皇后大道中四十一號二樓　（A.89）

英國 PIRELLI（派拉厘）天然膠 大小平呔
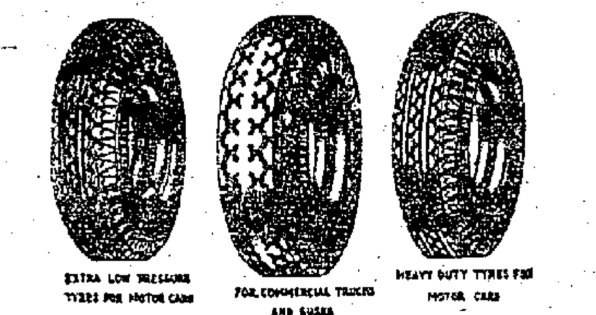
EXTRA LOW PRESSURE TYRES FOR MOTOR CARS　FOR COMMERCIAL TRUCKS AND BUSES　HEAVY DUTY TYRES FOR MOTOR CARS
600-16, 32×6, 34×7, 825-20, 1000-20, 1100-20
華南總經理
庇理亞洋行
香港皇室行三樓
電話：（28087）（28088）（28089）
SOLE AGENT
BLAIR & CO., LTD.
HONG KONG

ERNEST BOREL WATERPROOF WATCHES SINCE 1859
名符其實游水錶
依波路
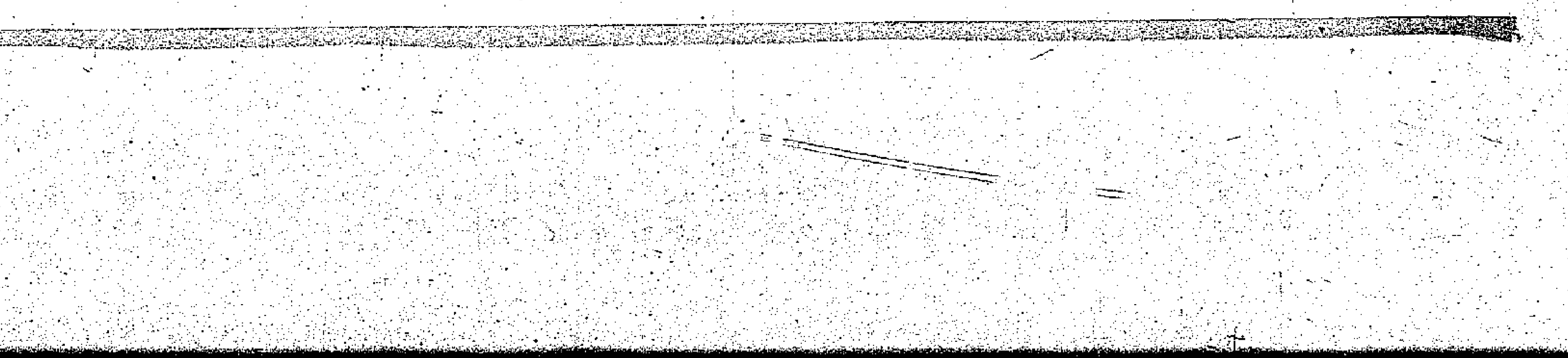
百樂門

社評

新中國海關的輝煌成就

據新華社北京十七日電，中央人民政府海關總署署長孔原報告的一九五〇年海關工作總結中的國外貿易情況，是值得令人鼓舞興奮的。

新中國人民海關的基本任務，就是：㈠貨運監管，㈡稽徵關稅，㈢查禁走私，這是三位一體互相聯繫的，實際却以監管進出口貨運為中心。它的目的在於貫徹國家對外貿易管制政策，保護我國生產事業，使不受外來的經濟侵略。只要看一九五〇年的新中國海關的成績，就可以一目瞭然了。

在貨運監管方面，根據海關總署統計，一九五〇年進口佔進出口總值百分之四十七點七七，出口佔進出口總值百分之五十二點二三，出超佔進出口總值百分之九點三四，這是從一八七七年以來的七十三年中我國對外貿易的空前現象。不但舊中國長期入超情況從此停止，而進口貨物種類也起了根本的變化，其中奢侈品完全絕跡，極大部份是工業原料與生產器材，少數是生產不足的民生日用必需品，至歷年來佔進口極大比重的糧食一項，非但沒有進口，並且事實上已經有了出口。同樣，表現於對外貿易方面的，蘇聯與我國的貿易值已超過美國而佔首位，特別在出口方面，蘇聯佔百分之二十六點五八，美國僅佔百分之十七點六六，也是前所未有的情況。這些顯著的變化，除了表示中蘇兩大國家的深厚友誼以外，正如陳雲主任所說的：「半殖民地性的對外貿易，已經改變為保護貿易了，非中國國民經濟所需要的外國商品，已停止進口，而國內多餘的農產品與農副產品，在保護農民而不是剝削農民的原則下，實行了最大限度的出口，百年來入超與外匯負債的時代也從一九五〇年起完全改變了。」

在稽徵關稅方面，舊海關的稅則稅率，從一八四三年被迫簽訂江寧條約以後，資本主義國家利用低關稅，掠奪我國原料，大量輸入洋貨，摧殘了我國的工農業，可以說一直沒有自主過，也一直沒有起過保護生產的作用。但是解放後的新海關的徵稅工作的基本任務，却在於正確執行關稅政策和運用稅則稅率，保護我國生產，它是對外經濟鬥爭的武器，也是國家重要財政收入之一。現在中華人民共和國海關進出口稅則暫行實施條例，已於五月四日由中央人民政府政務院第八十三次政務會議通過，定五月十六日起實施，較以前暫行辦法，更臻完善。即單就一九五〇年說，在全國海關工作人員的努力下，關稅收入完成了預定任務的百分之一百七十一點四八，其中華南各海關雖在美蔣機艦進迫封鎖的情形下，仍然勝利的完成關稅收入任務達百分之一百八十八，特別是九龍海關的收入，除了佔華南各關稅收總數百分之六十八點一一以外，同時也是全國各海關中稅收成績最高的一個關。

在查禁走私方面，經過一年來的努力，基本上已消滅了舊海關時代大規模的走私現象。但是查禁走私却是一個長期的複雜的鬥爭，有待持久的努力，特別是華南地區由於歷史與環境的關係，走私還相當嚴重，去年一年走私案件的數量，竟近四萬件之多，其中沙、深、寶的一百八十多華里的水陸邊線，更是從外面走私到華南的一個要口。多少年來破壞者利用這些特殊的地理環境，進行着有組織的以至武裝的走私；而今天從事邊境走私的，主要是單幫水客，還有部份漁民與不正當商人。當然，允許這些現象繼續存在的話，這對於我們經濟建設的破壞也是很嚴重的。據統計，去年華南海關收入中就包括查獲私貨案件二萬四千三百五十五宗，私貨價值折合大米一億斤以上，又據孔原署長報告，去年一至九月全國各關查獲私貨總值佔同期稅收百分之四點五，這都是很大的成績。因此，今年一月間華南海關舉行第三次會議的時候，就確定緝私要着重針對有組織的走私者，做到調查研究，分化爭取，配合公安，獎勵密報，處罰與教育相結合的方針，同時，為了配合查私，會議也提高加強保密，嚴密封鎖，適當的設立關卡等，都有它的重要意義。

劉少奇副主席說得好：帝國主義已經從中國趕走，許多特權已經被取消，新中國的海關政策與對外貿易政策已經是保護新中國工業發展的重要工具。這就是說，我們已把中國大門的鑰匙放在自己的袋子裏，而不是如過去一樣放在人家的袋子裏。從今以後，中國工業就不致受外來廉價商品的競爭，中國的原料將首先供給自己工業的需要，這就掃除了一百年來使中國工業不能發展的一個最大的障礙。真的，今年海關的中心工作應在一九五〇年已經成就的基礎上，繼續的堅決的努力，徹底完成新中國海關的三大任務。

羣衆大力戰勝洪水
廣東各江安全渡過春汛
穗市府發出今年郊區防汛工作指示
要求將歷年危險堤圍普遍加高二尺

【新華社廣州十七日電】廣東各河現已渡過了四月中旬開始的春汛。在汛期中，東江和西江的水位均曾接近或超過危險水位，北江今年的水勢是北江近二十年來最大的一次。東江、北江、西江今年汛期到來都比往年早，但是，因為沿江的堤防大部分在去冬今春培修過，沿江人民又有去年的防汛經驗，各江都安全地渡過了汛期。北江清遠縣的清西、石角等圍堤，這次洪水到來時，春修工程尚未完成，又正當洪水襲衝，所以發生過危險，經當地四萬多人民和解放軍戰士晝夜的搶救，大部沒有潰決，只有清西圍的支堤潰決了一段，洪水淹了約十萬畝田，沖毀了百多間房子。這個缺口，當時立即由清遠縣人民政府動員一千多個民工堵住了。現在，被淹的農田大部分水已退去，農民正在補種。

【本報廣州十八日電話】據穗市府新聞處消息：廣州市人民政府為開展防汛工作，保證完成市郊本年農業生產任務，特於十七日發佈一九五一年郊區防汛工作指示，指出今年水情比往年較大，為使以後免遭損失，完成增產任務，各區應重視這個工作，汛期開始動員大會，大力發動羣衆，依靠羣衆，組織羣衆，發揚互助精神，做好防汛工作。

今年防汛應普遍重視大力搶救，並在防汛與春耕兼顧原則下，根據各區人力、物力、堤圍與春耕情況，做出本區防汛搶險修堤計畫，在可能範圍內，大力搶救；並要求在歷來洪水水位超過二尺以下之堤圍普遍加高二尺以上，並培厚堤身，以減少災害。各區鄉應切實健全各級組織。各區負責人應親自上堤巡視，俾能提高羣衆情緒與重視。洪期臨近，各區務須經常注意水情及通訊聯絡，設立險情信號等，並嚴格執行報告制度，及時處理問題。除已籌備一部分經費及向珠江水利工程總局撥用部分器材外，各區可由農民籌集部分材料款項，以備必要時用。結合抗美援朝、鎮壓反革命、防[illegible]工作必須提高警惕，組織民兵巡邏，嚴防奸細特務及不法地主破壞和造謠，同時要加強領導，切實負責，以完成防汛任務。

粵穗抗美援朝會昨正式改組成立
兩會發出通知號召各界 擴大宣傳消滅空白地區

【本報廣州十八日電話】為了繼續普及深入抗美援朝運動，廣東省及廣州市抗美援朝分會於十八日改組正式成立，並通過省市兩抗美援朝分會委員名單。廣東省抗美援朝分會委員包括各專區黨、政、文教方面知名人士，該會主席為李章達，副主席為李凡夫、杜國庠。廣州市抗美援朝分會主席由李章達兼，副主席為蕭桓昌、張毅村。兩機構內部組織將由常委會議商定。為擴大普及抗美援朝運動到農村每一角落，廣東省、廣州市抗美援朝分會已發出通告，號召全省各界人民把抗美援朝運動與實際工作結合，擴大宣傳教育，以消滅抗美援朝運動中尚存在的一些空白區，務使每個人都受到抗美援朝教育。

中南土產銷路暢旺
湘土產百分之八十已打開銷路
黃岡貿易公司連存貨都賣完了

【新華社漢口十七日電】中南區去年十一月份以來土產滯銷的局面已基本上改變過來。這是三個月來各地人民政府領導公私商業舉行了土產會議、土產展覽會，向區內外派出商業代表團努力擴大土產銷路的結果。以土產豐富出名的湖南省來說，目前百分之八十以上的土產已有了銷路。湖北省大別山區黃岡專區國營貿易公司不僅已銷出今春收購土產的大部，連去年的存貨也已賣完。

據不完全統計，今年二月以來，中南區各省已有二十二個專區和二十五個重要市、縣舉行了土產調查會、座談會或展覽會。各地通過這些會議和土產展覽會、協議會和現款現貨的交易方法，展開了區內外的物資交流工作。湖南省土產展覽會一面在長沙舉行，一面派代表團帶了土產樣品到華東、華北、西北各地展覽，使該省很多土產找到了新的市場。河南省土產展覽交流大會的會場內設立了土產、糧食、雜貨、油脂四個交易所，會期內交易額達一百二十多億元。河南省各地中斷多年的春季騾馬百貨大會，今春也紛紛恢復。南陽專區恢復的八十九個廟會，趕會的達二百萬人以上。淮陽縣騾馬大會上，每天成交牲畜達三百頭，打破了過去的紀錄。

中南區各地舉行土產會議和土產展覽會以後，國營貿易公司的幹部大多已開始積極設法打開土產銷路，改變了「等客上門」的消極態度。如河南好些專區和縣的國營貿易公司都在當地土產會議或展覽會後組織流動小組或趕廟會小組，到農村、山區、湖區採購和推銷土產。湖北省荊州、襄陽等專區的國營貿易公司都以百分之七十以上的資金經營土產。廣東、河南和湖北有些專區和縣的國營貿易公司和人民政府工商行政部門都派出了商業代表到華東、華北、西北、華南各城市建立貿易關係，有的隨帶樣品試銷。廣西省貿易公司還將該省四十一種主要土產的產量、規格、用途等列表寄發全國各地九十六個市、縣。各省、市私商經營土產的也日益增多，武漢、長沙、衡陽、沅陵、襄樊等城鎮的行商、攤販都紛紛組織聯購組，到產地收運土產。湖北襄樊市私商組織的土產聯營社已和省內外二十多個城鎮建立了商業關係。

穗荔枝上市
鮮果業籌組聯購

【本報廣州十七日電話】「三月紅」荔枝近已上市，零售每市斤四千元。今年因雨水過多，荔枝樹的花多被雨水毀壞，所以結成的果不多，估計今年產量比一般減少。目前由增城、東莞等地運到的早熟荔枝，味道較差。又穗鮮果業正籌組聯購小組，到產區收購，打算銷國內各地。

穗各區人代會議本月內分別召開
市區郊區中心議題均已擬定

【本報廣州十六日電話】據市府新聞處訊：廣州市人民政府於本月十二日指示各區召開區各界人民代表會議（市區為第三屆第二次，郊區為第三屆第一次），規定各區應於本月二十五日以前分別召開完畢。此次區各界人民代表會議中心議題，市區為：（一）檢查政府工作，主要檢查依靠工人階級的思想是否明確。（二）各區抗美援朝支會在會議上報告抗美援朝工作，並將討論繼續深入普及抗美援朝運動，檢查愛國公約的訂定及執行情況。（三）貫徹中央人民政府懲治反革命條例，繼續展開鎮壓反革命運動。（四）鑑於市政建設，重點放在為工人謀福利方面，着重討論建立與健全職工業餘夜校、工農子弟學校及小型人民游樂場，商場，夏季防疫工作，並發動羣衆力量，辦理人民迫切要求而可能辦到的福利建設事業。此外，可討論區以下基層組織改革問題，但不列為中心議題。

郊區除討論上述第（一）（二）（三）項外，並討論（一）大力發展農業生產，進行水利建設，（二）為成立鄉政府而努力，準備在六月份召開鄉村人民代表會議，建立鄉（村）人民政府。鄉人民政府須在會議上報告土地改革工作。會議並可討論為工農生產所急需的市政建設問題，但均不列為討論中心。關於參加這次會議的代表，市區仍照上次會議代表，原則上不更換。個別代表須更換時，另吸收生產模範、勞動模範和抗美援朝與鎮壓反革命運動中的積極分子做代表，但不再為市區代表人數的一定比例。各區代表名額如下：西村區一〇五名，芳村區一三三名，三元里區各一三〇名，石牌區一〇〇名，沙河區各一〇〇名至八〇名，新洲區各一〇〇名至八〇名。郊區代表之產生，關於各農民代表名額，除農會產生外，其他有組織的由其組織推選，少數階層，通過其選舉；無組織的，由區政府協商與會籌備委員會聘請。此外，郊區並須在第三屆各次會議上選出區各界人民代表會議協商委員會。

粵穗雜誌期刊一律重新登記
限本月底以前辦理

【本報廣州十八日電話】中南軍政委員會新聞出版局為保護人民言論出版自由，剝奪反革命分子的言論出版自由，曾制定「中南區雜誌期刊登記暫行辦法」，於一月廿七日在長江日報公佈，通令所屬各省市執行。該登記暫行辦法規定，凡在中南區境內公開發售的雜誌、期刊，不論以前曾否向有關機關登記或備案，都須另行向當地省、市新聞出版行政機關申請登記，經審核批准後，發給登記證，方准出版。未經正式登記之刊物，將一律停止郵發寄售。廣東省或廣州市如有雜誌期刊尚未領登記者，可於五月底前向廣東省新聞出版處或廣州市新聞出版處申請登記。

穗中教會議開幕
會議將討論統一教學法
並訂出辦法向工農開門

【本報廣州十八日電話】廣州市中等教育會議十八日開幕，參加會議的有七十一所中等學校的校長、教員、學生、青年團代表及教育工作者，共二百一十九人。文教局長鄒鮮主持會議。這次會議的中心任務是貫徹全國中等教育會議的精神和決議，總結廣州解放以後改進中等教育工作的經驗，貫徹愛國主義教育方針，訂出向工農開門的具體辦法，統一教學法及領導制度。鄒鮮局長在報告中指出這次會議關係到改進中等教育，培養建設人才，十分重要，希望與會代表一定要好好開好這個會議。教育工會、市青委、市學聯，及市二中、市三中、市一中、光華醫等的代表，都一致指出要加強團結，開好會議，完成任務。

認清中共 檢討自己
梁漱溟埋頭著書
書名為「中國建國之路」

【北京通信】梁漱溟現在正埋頭寫一本叫「中國建國之路」的書。這是他去年九月末從東北回來以後開始寫的。這本書的主旨是要重新認識中國共產黨並檢討他自己。據他說：「三十年來，自己對中共不是太生疏的，解放前，也不只一次的到過延安，但現在想起來，我過去對中共的認識是很不够的。自從去年由東北參觀回來，經過實際的考察和體驗，才對中共有了新的認識，同時對照着也就檢討了自己。」他說：「過去，對國事有自己的一套看法，其中很多地方是沒有看清沒有看準的，現在比較既清一些東西了。」這本書將分上中下三篇：上篇指出中國共產黨在建國大業上有三大貢獻；中篇則以過去一套和中共所走的路作比較，而檢討他自己錯誤所在。下篇還提出了他對今後的一些建議。

陰森魔窟轉成樂園！
穗育嬰院充滿歡笑
廿九名病嬰已經大部分診好
兒童認識提高要求入兒童隊

【新華社廣州十七日電】廣州市聖嬰育嬰院經中國人民救濟總會廣州分會接辦後已經變成為兒童們的樂園，再不是陰森可怕的魔窟了。人們走進這裏時，就可以聽到從院裏傳出來的天真的歡笑和「東方紅」歌聲。現在該院有七十九個嬰兒（其中一部分是接管後新收的），一個護士、六個保姆、一個醫生、有六個助理員負責護理他們。醫生、護士每日檢查嬰兒健康情況，按照嬰兒不同的年齡體質分別供給飲食，建立了護理制度。同時又設立病嬰室，隔離病嬰，以防止疾病的傳染。接辦時奄奄待斃的廿九名病嬰，經過悉心診治以後，其中十九名已被挽救過來。該院二歲以上的孩子，剛接收過來時幾乎每人都有一種以上的疾病，年紀稍大的更因長期受虐待完全失掉了兒童底天真活潑的性格。現在除了有四個患着嚴重慢性病的被送到醫院去治療外，其餘的孩子都因營養改善，生活愉快，臉龐一天天肥胖紅潤起來。二、三歲的孩子已有了足够的玩具，這些都是各界人民送來的慰問品。工作人員每天給大孩子上課，教他們唱歌跳舞和閱讀兒童讀物。大孩子們都已學會講故事，會唱「東方紅」。他們過去被外籍修女強制與外界隔絕，住在離市區不過半里路的地方，却連汽車也沒有看到過。現在他們被帶到各學校去參觀，被招待去看電影。許多學校的少年兒童隊員常常去探問他們的生活和學習，鼓勵他們進步和熱愛祖國。他們已清楚地見到了人民的祖國，絕不是外籍修女所說的「地獄」。那些外籍修女們想使他們忘掉祖國的毒計，已因他們的認識日漸提高而破產了。原來較大的孩子們都表示願意做加拿大人，現在孩子們都堅定而驕傲地答覆人們的問話說：「我們是中國人！」孩子們很羨慕少年兒童隊員的裝束，他們常常用紅領巾繫在自己的頸子上，向工作人員說：「我們什麼時候能夠入隊呢？」

新中國向前邁進
——東北旅行印象記—— （一）

[illegible]

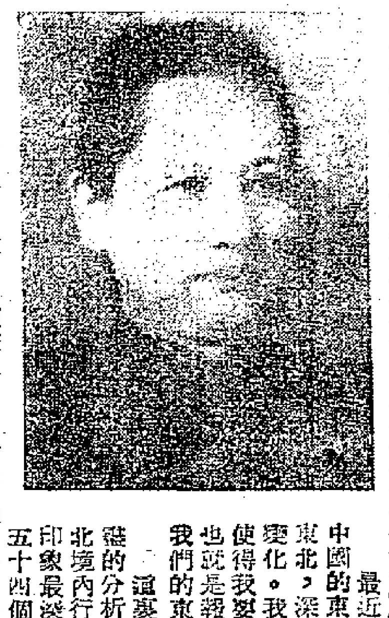

最近我同林伯渠同志和另一些同志到新中國的東北作了一次視察，我們旅行了整個東北，深入地接觸到人民生活中所起的各種變化。我們所經歷的，是這樣地感動了我，使得我要將我的印象向全國和全世界報道，也就是報道正在鑄造中的新中國的前途，而我們的東北正走在這個鑄造過程的前頭。

這裏並不企圖給東北做一個全面的、詳盡的分析。這毋寧是簡單地概括了我們在東北境內行經四千二百六十公里的時候，給我印象最深刻底一些景象和題材。我們訪問了五十四個不同的地區和工廠，其中包含東北的七個主要城市，還有四個完成了土地改革的村子。在每一個地方，我們都聽取了口頭報告，或者拿到了書面報告。此外，我們還進行個別訪問，跟一般的農民、工人、工廠和政府的行政負責人等進行談話。

這樣，我們就能够對東北的巨大躍進作一個深刻、實在、而又全面的研究了。

我們在土地改革後的農民生活中，看到經濟生活的巨大改善、文化活動的提高和衛生條件的改進。我們看到這一些進展如何良好地影響了城市工人階級的生活，他們在從事工業恢復和重建時，具有何等的熱情。我們也目擊了我們的政府和中國共產黨在多末激底地工作着，他們怎樣改正錯誤以求真理，他們怎樣充分地認識工農無產階級的力量，他們又怎樣動員這一個力量，走向更大的成就。

農村和土地改革

當解放戰爭在東北進行到最劇烈的階段時，土地改革就已經開始了。事實上，正是在這個國民黨努力發動進攻，而人民的軍隊正在作戰略撤退的時候——從一九四六年的七月到十二月——一萬二千幹部被派遣到鄉村中去，擔任這項工作。他們的任務是發動反對封建和土匪分子的鬥爭，建立起根據地來，為了使革命能在整個地區發展起來。

這不是一件容易的事，因為反動勢力很頑強。可是農民羣衆却逐漸地領會了土地改革運動的重要。到了一九四七年，敵人便在農村生活的社會經濟方面遭受了失敗，正如他們在戰場上，同樣地開始一敗塗地了。到一九四八年底，東北境內國民黨匪軍殘餘已完全肅清，十個省份全部解放。於是道路已被鋪平，可以發尚土地改革和隨之而來的新的生活了。

東北農民對於這個新的生活表現了他們的熱烈情緒，他們在一九四九年農產品的總額達到了一千四百五十萬噸糧食（副產品兩百萬噸尚不在內）。一九五〇年生產了約一千八百萬噸。一九五〇年的產量達到了一九四三年——日本帝國主義統治下產量最高的一年底百分之九十三。可是每公頃的平均產量已大大超過了一九四三年的。照我的觀察，農業產量這種空前激漲是由於下列原因：

甲、現在農民已是土地的主人；
乙、耕種方法改良了；
丙、農業勞動力組織得好；
丁、模範工作者、共產黨員和青年團員做了榜樣；
戊、政府在人民遇到災難時予以照顧；
己、除去公糧和開支外，尚有多餘的款項和穀物，鼓舞了農民擴大生產。

我願意將這些原因每一個都略加分析。

農民是土地的主人

當你走進一個土地改革已早成為一個被接受了事實的農村時，你立刻能夠從人民的臉上，從那富有自信的表情和他們的昂首挺立的姿態上，看出這一點來。處處看得出他們對生活的新態度。這個的氣氛是充滿了意義的。村子裏忙碌得很，農民和他們的家屬不是在工作，便是在學習。房屋和街坊都清潔整齊。這一切都導源於一個事實，那就是，農民可以手指着田地，怡然自得地對你說「這是我的」。你看，這樣重要的一個消息，却可以用這樣簡單的方式就表達出來了。

用圖表可以更明顯地表達這同樣的情況。我們訪問過的村中有一個永貴村，它屬於松江省呼蘭縣，從下列數字中我們可以了解它幾年的歷史：

土地改革前後各階層所有資產表

階層	人口	(百分比)	土地(垧)	(百分比)	房屋	(百分比)	馬	(百分比)	車輛	(百分比)
在土地改革前										
僱農	373	41.9%								
貧農	117	17.3%	0.4	0.6%	14	6.1%	10	7.2%	2	10.5%
中農	82	12.1%	45.3	6.9%	20	8.8%	29	21.0%	4	21.1%
富農	181	19.4%	315.7	7.84%	92	40.4%	55	39.9%	9	47.3%
地主	63	9.3%	208.4	45.2%	102	44.7%	44	31.9%	4	21.1%
總額	676		560.8		223		133		19	
在土地改革後										
僱農	235	37%	189.26	36.9%	95	41.7%	47	44.4%	13	62.[illegible]%
貧農	166	22%	110.82	21.1%	52	22.3%	21	19.[illegible]%	3	14.2%
中農	93	12%	62.93	12.3%	36	15.8%	17	16.0%	5	23.8%
富農	146	19%	96.91	18.8%	32	14.0%	16	15.[illegible]%		
地主	82	10%	54.45	10.6%	13	5.7%	5	4.7%		
總額	772(註一)		513.80		228		106		21	

從這表，你能看出，永貴村裏的土地已屬於耕者所有。結果是一九四九年的生產與土地改革前相比較，平均每垧（註二）增加一擔。在東北，我們所經過的每個地方都找得到同樣情形和同樣結果。

（註一）在土地改革中及土地改革後有新戶遷入該村。

（註二）當地習慣一「小」垧平均等於十畝，一畝約等於六分之一英畝。

耕種方法的改進

隨着土地改革基本步驟的完成，第二步便着手改進生產方法。這就是，除了荒地的墾殖和農田的灌溉之外，長期耕種、季節耕種和日常工作之設法提高到科學化的水準。這在東北已成為一個普遍展開的運動。深耕細作，大量施肥，隨種隨耙，平作的採用和其他許多新法，現在都已成為標準的耕種步驟。東北農民們並且喜歡使用現代化的農具，選擇種子，用科學方法保護牲畜。在我們所訪問的一個農村有一些例子就可以說明為什麼出現這種把科學應用到農業上的羣衆運動。

保安屯是吉林省蛟河縣的一個村子。在東北解放以前，它向以貧乏著稱。現在，它不僅因它的富庶，而且因它的卓越的耕種技術而遐邇聞名了。（未完）

兒童恩物
益群肥仔水
到處風行
嬰孩常服
發壯活潑

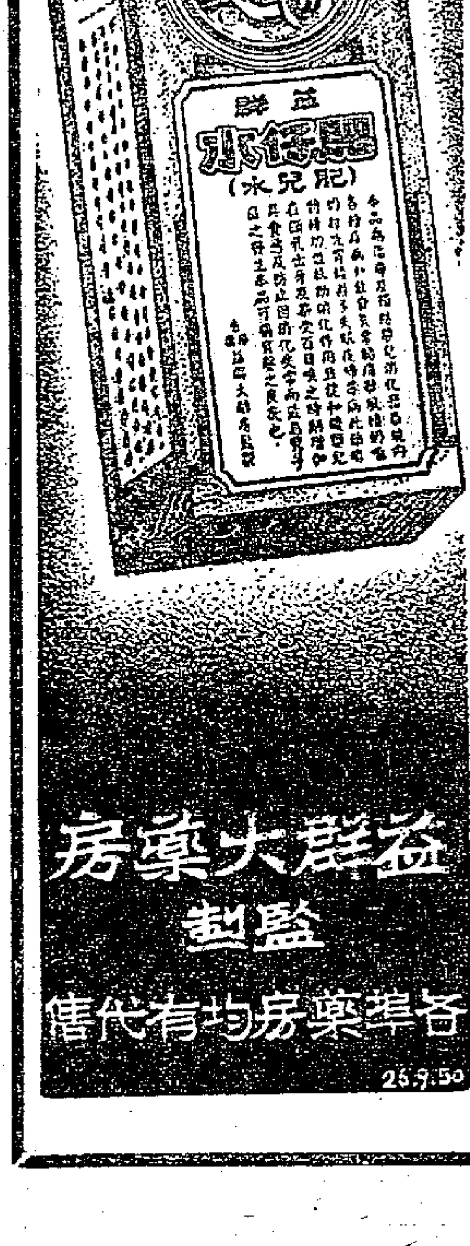

益群大藥房監製
各埠藥房均有代售
25.9.50

S.A.C.
暹羅航空有限公司
華麗客機 逢星期二飛曼谷（星期三轉—星洲 檳城）（星期五轉—仰光 加爾各答）
本公司為利便搭客起見，代申請暹羅入境及過境簽證任何手續費，祗照暹領事館規定公費代收。
香港總代理：東南亞貿易有限公司
地址：干諾道西六十九號 電話：二四二九
分代理：九龍總辦事處半島酒店 ……成有限公司畢打街十號 ……昌發行香港皇后大道西三四〇號

英旗 民興快輪 M.V. ETHEL MOLLER
五月十七、十八、十九日裝貨 五月十九日下午開行 直放上海
貨客惠顧請到本公司接洽是荷 干諾道西廿四號二樓 電話：二六五七六 二六五七七 順昌航業公司啟

英旗 大金山輪 S.S. TAIKINSHAN
五月二十、廿一日裝貨 五月廿一日下午開行 直放青島 天津
貨客惠顧請到本公司接洽是荷 干諾道西廿四號二樓 電話：二六五七六 二六五七七 順昌航業公司啟

香港，江門 貨客注意
本處日日有貨船來往江門香港安全快捷運費低廉 貴客付貨保證滿意
接洽處：干諾道中一四二號三樓 電話：二三三五九
江港線輪渡聯運處香港分處啟
和興・廣興合・新勝合・新勝發・勝合・公安

君臣丸
主治 血毒惡癬 痕癢痲木
純粹國藥 性和效速
寶山藥店出品 歡迎函購
廣州文昌北路二一四號港行九如坊偉晴街廿九號（333號） 藥字6,21號

西醫何丙壇 醫治 腎病 生殖系病 小兒科 皮膚毒症
醫務所：廣州市惠愛中路一九二號 電話：一二一八九 醫字七五號

經濟新聞

各地訂單顯著減少 五金工業生意轉淡
搪瓷售價減低銷路仍弱 鋁製品熱水瓶價高外銷亦退減

【本報訊】最近搪瓷業因爲獲得日本原料供應，一般都能夠維持生產。可是搪瓷製品、鋁製品、熱水瓶……等工業品，最近承接的訂單顯著減少，生意轉淡。

香港十一家搪瓷廠中，生產情況尚可照常維持，雖然美國鐵皮一樣沒有供應，英國鐵皮也不見來，但日本鐵皮仍然繼續供給港用，並且來價稍爲降低，3×6尺卅一號花式的日本黑鐵皮過去每擔一五〇港元（C.I.F.香港），現在據說有人以一二五元左右至一四〇元以下訂到新貨，市場現貨由一八〇元降爲一五〇元，但銷路仍不及過去幾個月。

據工業界人士說，最近搪瓷、鋁製業、熱水瓶……等工業，所以承接訂單顯著減少，原因是各地（特別是南洋各地）來港的訂貨減少。據說，這些銷場積存港工業製品甚多，消化力不好，比方鋁製品前由港銷新加坡與印尼很蓬勃，最近這兩個地方的訂貨已疏起來了。熱水瓶的銷路原來是很廣泛的，除了一般港製品的銷場外，港製熱水瓶還可以銷到澳洲，中東及英國，最近同樣感到這些地方來的訂單少了。

除上述幾種工業品外，其他部份五金製品都有相同現象發生，做成這一現象的另一個原因，就是過去去貨多了，而價錢又高，但以原料來途與來價關係，售價減低，仍是不可能的。搪瓷工業原料來價略減，事實上在這之前搪瓷製品漲價遠追不上原料的上漲。製熱水瓶的人說，現在白鐵只靠一些不可靠的次等貨供應，來價高，趨勢可能再漲價，減價求售實際不到。

英美機器來途困難 洋行轉向捷克試購
西德普通摩打仍可運來

【本報訊】據英商洋行消息：在美國的加緊壓力下，西德政府最近已停簽工作母機、車床等大型機器的驗港證，但普通摩打及其他小型機器仍可繼續領證運來。至於英國大小機器輸港問題，目前仍未有加緊統制輸出的措施，但由於英國鋼鐵短絀及船期不定，貨物付船的甚遲延。鑑於英、美、法等國家來貨困難的現象，一般經營機器輸入的洋行，正打算向捷克方面找尋新的來源中。

查過去西德運港的機器相當大量，訂價較英國貨低廉，但西德機器付船很快，半年內即可抵港。現在西德限制機器輸出後，對本港洋行和工廠的打擊很大。至於英國大機器的付貨期限，最普通的往往需時兩年，半年的時間才能製成運來。以往還可以付出較高代價向英國出口商訂購一些手上現貨，但因英國本身工業生產的需要添置機器，並有擴充優先購用，所以現在這一條捷徑也行不通了。

戰後捷克的工業生產力有了顯著的進步，出產的機器異常優美，訂價也說較英、美貨價低廉，所以港商早已預算打通這一條新來途，據說目前已有好幾家洋行，已經在試辦中，雖然在初步的成就上，遇到了一些或多或少的困難，經營訂貨手續上，還發生着故障，預料在港洋行逐漸努力下，這一條新的機器來源，將會是坦平的。

日商搜購桐油 港商拒絕交易
植物油市一片堅好

【本報訊】據桐油商消息：近日突有日本商行來港訂購桐油，並自動付出高價求貨，但由於此間桐油商一致拒絕把桐油售給日本，所以日商的搶購計畫無法實現。

查日商開來扯購桐油的盤價，爲每噸日本交貨八六〇美元，首批需求並約在五百噸左右。因爲此間桐油商堅決不售桐油與美、日等國家，並且互相督促，所以儘管日商付出高價求貨，但直至現在爲止，還沒有向港市購得。據一般人士估計，日商可能轉向南洋一帶去搜購。

昨日此間植物油市場，桐油、商油均有成交，市價異常堅好。茶油市價亦隨着歐洲行市報好而按高，桂油市道平穩。洋裝運桐油，出口洋行下場扯銷，每擔以二七三元的新價，成出十五噸，十五力裝桶毛貨商油，每擔以一、二四〇元成出四桶；四度筱茶油，歐洲行市報高至每長噸二六七鎊，出口洋行以每擔二五〇元的價格扯購，但貨家已按高至每擔二五五元，結果未有成交。

桐油出口限價調整

【本報上海十八日專電】中央貿易部調整桐油全國統一限價，散裝每長噸（C.&F.）歐洲二七五英鎊，上海對外貿易管理局通告，自十八日起執行。

外地來貨減少 私營貨倉業蕭條
部份願照公倉價收費

【本報訊】本港私營貨倉業務最近更見蕭條，有些因爲營業不佳，經常派員向熟客兜接生意，自願將倉租減低至與公倉相等。

去年四五月間，本港曾發生過倉荒，這時候公倉不收貨，私家倉也很難得有空位，私家倉租價達到高峯。以洋紙貯貨而言，最高達到每件每月收費三元五毫至六元，即以一兩月前來說，也收每件每月二元至二元五毫。但現在有願照公倉價格收費，公倉洋紙貯費爲每件每月八毫至一元二毫，比最高時約跌百份之八十，比一兩月前也減低了三分之二。

「禁運」後，貨物來源減少了，但去途並未減弱，同時一般貨倉業人士稱，在「禁運」前，大洋船（即來自歐美的）每月經常有十多廿艘到港，現在減到十艘以下。此外，一般貨商自從受過倉荒風潮的教訓後，多自設貨倉，這對貨倉業亦受影響。

五金仍淡降
星鐵略有成交 西德鐵絲網突放新盤

【本報訊】差不多半年沒有來貨的西德製鐵絲網，昨日突有新盤開出。因爲西德缺乏原料及薪費增加的原故，新訂價竟較前提高七成，比港市現貨價也超出兩成。鑑於訂價高於市價和貨物滯銷的現象，本港代理洋行也懶得把貨盤公開了。

接昨日西德方面開出的鐵絲網盤價爲：廿一號四分孔、三尺闊、五十碼長，每疋一四六元五毛，六分孔八十五元五毛，一寸孔廿號六十八元五毛，寸二孔十九號六十一元三毛，寸半孔十九號五十四元，二寸孔十八號五十一元七毛。

昨市五金依然冷淡，除星鐵一項略有成交外，其餘各貨均未見起色，市價繼走下坡。廿六號星鐵每磅一元五毛，卅一號落星鐵成每張十八元五毛。一分鋼按每擔一二三元，三……

多頭拋出二萬多兩 K金欲起無力
美匯挺至六二八五

【本報訊】多頭拋出二萬多兩，K金市欲起無力，美匯堅挺，一度挺至六二八·五。

K金開市三三一一·二五，升至三三一一·六二五，再挫至三三一一·七五，上午收市三三一一·七五。午後開市三三一一·五，上落於三三一一·一——三三一一·八七五間。全日最高三三一一·六二五（上午），最低三三一一（下午），去息二仙，場內交收一、六二〇兩，場外交收三、〇〇〇兩，貿易場內打印七〇〇兩。

多頭大戶因見價高，銷期激缺之，美匯上漲已暫告一段落，故上下午拋出甚多，每到三三二〇，或接近三三二〇就「落花」，據說共拋了二萬多兩。但金商大戶們顯然各執一是，多頭大戶未盡綏意見風。其次，在去週至今，新金到港約超過十萬兩，另一方面去銷情況尚不錯，美鈔價格俏，金市因此仍能堅企三三二〇以上。

澳金開市三三一一·六二五，收市三三一一·五，最高三三一二（上午），最低三三一一·二五（上午），加息一仙。

美鈔價堅俏，開市六二五·五，收市六二七，最高六二八·五，最低六二五·五。支持美鈔價好的因素，除了底疏市窄外，還因爲：㊀金商購買多，㊁泰國美鈔價高，十七日曼谷美匯爲二〇·九五，每港匯爲三·三四五，每百元美匯約合六二四·八港元，昨日市價可能要更高一點。

美元開市六二二，收市六二四，最高六二六，最低六二二。金單開市六二四·五，最高六二五，最低六二三·五。

國際金融 昇降互見

【本報訊】金融界電通方面接獲十七日世界各地金融行情稱：孟買白銀現貨由每百拖拉二〇二盧比〇四安那升爲二〇三盧比，白銀期貨由二〇三盧比一四安那降爲二〇三盧比〇五安那。

英倫加拿大匯，每鎊由對二·九七七五加元——二·九八加元改爲二·九七加元——二·九八加元。

歐洲硬貨當每盎斯四一·五（美元）降爲四一·三七，貝魯特、丹吉爾、瑞士、曼谷及里斯本價不變，孟買由四八·四二降爲四八·三三，巴黎由四三·〇二升至四三·〇五。

有儀紙轉口樹膠 不受港禁令限制
十五日前領證者仍准出口

【本報訊】關於港府禁止樹膠出口問題，昨日有關方面再作進一步的解釋。據稱，五月十五日所施行的禁令，將不適用於持有儀紙經由本港轉運的樹膠。但載有這種貨物的船泊碼頭，不能將貨物撥移登岸。

與禁令實施的同時，今後在本港起卸再轉運的樹膠，無論用船直接或經由陸路裝運，亦一概不發給出口證。至於在本月十五日以前已領有出口證的樹膠，港府當局將准許繼續輸出。

中國的土特產
二十二、蓮子

蓮子爲溫熱帶產物，產於湘、鄂、閩、贛、江、浙各省，產區既廣，就產地言，以湘省產量至鉅。因蓮子係民間日常食品，銷路幾及全國，以湘蓮、浙蓮、湘蓮爲最佳。

國內產區以湘省濱湖最多，據調查一九四二年最高產量爲十六萬擔，江西鄱陽湖一帶如鄱陽、廣昌、南城等縣及湖北石首、沔陽、松滋亦各年產一萬五千擔左右。惟湖南產量最豐，故又名湘蓮，馳譽國內外市場。蓮子分家蓮、湖蓮、田蓮三種，家蓮品質白嫩香甜，產量少。湖蓮種植濱湖澤中，菓實小，食味濃。田蓮栽植水田中，蓮肉壯實。市上所稱湘蓮，即指田蓮，品質最佳，以湘潭花石蓮爲代表。江西所產蓮子集中南昌，湖北蓮爲集中宜沙，湖南蓮則集中安鄉、長沙。

蓮子之鑑別，以果肉肥滿，粒大色重，表薄色白者爲上品。但以採取季節的早晚，大別分伏蓮和秋蓮兩種，伏蓮採藏開兩片後，運心緊豁蓮肉，空槽淺狹，蓮肉飽滿，市場視爲高級貨；秋蓮藏豁分開，每斗內部空隙幾如小勺，肉薄味劣，故市價較低廉。抗戰前，蓮子暢銷滬、漢、津、穗各地，每年由上海出口走銷南洋歐美的年達數千擔。抗戰後，大部運銷粵穗，轉運出口。在國內爲食品店和甜食店的必備品，間用作中秋冰蓮月餅、冰糖蓮子等，別具風味。

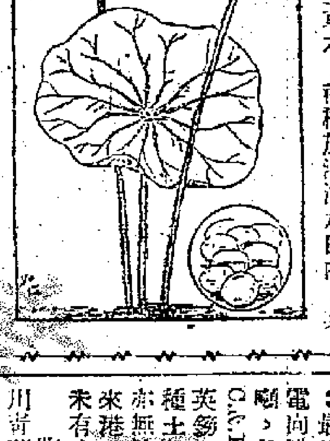

蓮屬毛茛類，蓮科，爲多年生水生草本，種植於池沼水田內，其果實（蓮子）及根莖（藕）可供食用，荷葉可作包裝及藥用，荷花可供觀賞，其全體幾無些許廢物，且繁殖亦易，而無耕耘施肥之煩——其種於水田者，則需酌施肥料。故人人喜愛栽培，實爲農家主要副產，有益於農村經濟實非淺鮮。（王灝、羨倫）

歐商電購高粱萬噸 港無存貨尚未成交
日商昨吸購青蔴千餘擔

【本報訊】歐洲國家缺乏糧食及畜牧飼料的供應，目前對我國土特產中的高粱甚感需要。據昨日本港洋行消息：最近歐洲方面紛紛來電向港市採購高粱一萬噸，並自動出價每長噸C.&F.歐洲口岸三十四英鎊。獨港本港全無這種土產的存貨，短期內亦無法向華北辦運大批來港，所以這椿生意還未有成交。

昨日土產品中的四川青蔴，呈現蕎價高市暢旺的局面。形成青蔴吃香的原因，不外是從前接入日商訂單的洋行，還未購足全部貨額，現因合約期限將屆，所以紛紛下場搜購。昨市成交達千餘擔，市價由每擔二七七元昇至二八三元。

除了青蔴而外，日客對花生仁的買意也頗見旺盛，自動出價每擔九十四元求貨。但因生仁成本高昂，港市存貨缺薄，一般貨家鬥擡高至每擔九十六元，並堅持上等貨式，更完全沒有貨盤。

五棓子及西桂皮，亦有買客登場吸購，市況尚稱平穩。長沙毛貨棓子，每擔以一三八元及一三九元的價格共成出數百擔；散庄西桂皮，亦以每擔七十二元成出卅噸。

西藥普遍回昇 門貨成交暢旺
山杜年葡萄鈣針亦好

【本報訊】經過前天的一度轉定後，昨日西藥市價又普遍上昇，交投異常熱烈。形成西藥市暢價昇的因素，除了日客和外國客商繼續有採辦藥品外；銀根較見鬆動，以致游資又再度投入西藥市場，也是一點重要的原因。

昨市灣來廿萬盤尼西林，早市以每支三元二毫成出二萬支，收市時拔上三元二五，較前價微昇五仙。歐克起力肺針，每支由六元五仙昇至六元一五，交投達二萬支，收市時按高至六元二毫。歐克三百萬西林油，每支以二〇元五毛成出一千支，禮來十C.C.杜那西林油，每支以十九元五毛成出一千支。葛蘭素盤尼西林現貨疏湯，市價再由每支一元六五拔上一元八五。

原料中的英國山杜年，續有日客下場扯銷，基羅庄、路庄每磅價成九十九元，共成出二百磅。被認爲冷門貨的禮來卅C.C.葡萄糖鈣針，亦有搭客入場吸進，每支以六元五毛的價格共成出二千支。

行市表

香港（五月十八日） 單位：港幣元

品名	價格
★主要出口貨★（擔）	
足力桐油	二五六·〇
商油（淨）	二四〇·〇
菜油	一九〇·〇
茶油	▲二三五·〇
桂油	三六〇·〇〇
S4西桂皮	八三·〇
東興八角	一四〇·〇
漢口棓子	×一三九·〇
原庄生仁	九四·五
四川青蔴	▲二八三·〇
沅江白蠟	二八〇·〇
東江松香	五五·〇
★米豆油類★（擔）	
上絲苗	▲[illegible]
中絲苗	▲[illegible]
中大通黃豆	六三·五
油飛龍油	二五六·〇
泗水生油	[illegible]
特種台赤砂	七一·〇
★花紗綢布★	
NT印棉	[illegible]
10支金山紗（條）	一八〇〇
20支紅鶴紗	[illegible]
20支白鷄鴻	二〇〇〇
20支藍鳳紗	二一〇〇
32支藍鳳紗	[illegible]
大鵬細布（疋）	[illegible]
雙飛龍細布	[illegible]
藥良玉白布	[illegible]
★車胎★	
32×6黃藍旗	[illegible]
32×6日大津牌	[illegible]
★西藥★	
禮來太宗（千）	七五·〇〇
禮來蘇化太先	三五·〇〇
禮來盤尼西林粉狀廿萬單位	▲[illegible]
五萬禮來西林片	[illegible]
歐超力肺針	▲[illegible]
施貴914針（0·6）	[illegible]
BK奎寧（五百粒）	[illegible]
鑽石牌阿司匹林（千粒）	[illegible]
孟山都糖精（磅）	[illegible]
★五金★	
20 28美白鐵二百磅（箱）	[illegible]
五號鋁片（擔）	×[illegible]
洋釘一寸（桶）	[illegible]
七厘半鋼板（擔）	[illegible]
一分鋼板（擔）	[illegible]
二分鋼板	[illegible]
新鉛水線 八號 十號	[illegible]
厚星鐵24號3×7尺（磅）	[illegible]
歐薄星鐵30號3×7尺（張）	▲[illegible]
扁鐵五分二分（擔）	[illegible]
圓鐵40尺二分 四分 六分 一寸	[illegible]
角鐵一寸半 二寸半	[illegible]
★紙張★	
歐36磅書紙（令）	[illegible]
歐百磅書紙	[illegible]
81 52吋捲筒新聞紙	[illegible]
17磅半25 44寸（拈）白有光紙	[illegible]
色有光紙	[illegible]
50磅新聞紙切	[illegible]
16磅白打字紙	[illegible]
★工業原料★	
26號白二號44號白拷貝紙	[illegible]
美哥士的鈉	▲[illegible]
卜內門梘膠片	[illegible]
西三號炭鈣	[illegible]
一六五力鱈魚	[illegible]
三角嘜硫磺粉	[illegible]
兩百磅鐵桶白臘（磅）	[illegible]
三百磅美白花士苓	[illegible]
捧手硫化石（噸）	[illegible]
金錢田料硼	▲[illegible]
荷蘭四五磅水醋酸（磅）	[illegible]
★顏料★（擔）	
南非九九力鋅粉	[illegible]
80甘油	[illegible]
50力60公斤碳精	[illegible]
硫化元青（69）	[illegible]

廣州 單位：人民幣

品名	價格
統一外匯牌價 美匯入	[illegible]
美匯出	[illegible]
港匯入	[illegible]
港匯出	[illegible]
折實單位	[illegible]
桐油（市擔）	▲[illegible]
茶油	×[illegible]
菜油	[illegible]
貢油	×[illegible]
五棓子	×[illegible]
雙蓮絲	[illegible]
桂皮	[illegible]
湘大蒜	[illegible]
淡柴一號	[illegible]
土糖生油	×[illegible]
五羊白糖	[illegible]
占米	[illegible]
麵粉	[illegible]
雞蛋（百只）	[illegible]
鴨蛋	▲[illegible]
鹹蛋	[illegible]
月嘜哥士的（桶）	[illegible]
上白花士苓（磅）	[illegible]
三號膚膠（市擔）	×[illegible]
硫化元青	[illegible]
星嘜油	[illegible]
28 27銅片	[illegible]
四分鋼板	[illegible]
卅號星鐵（張）	[illegible]
二百磅馬口鐵（箱）	[illegible]
亞細油（罐）	▲[illegible]

上海

品名	價格
折實單位	[illegible]
新中粳（擔）	[illegible]
細花中砂糖	[illegible]
天廚人絲市擔	[illegible]
燒鹹（桶）	[illegible]
盤尼西林（十支）	[illegible]
桐油（擔）	[illegible]
橡膠（斤）	[illegible]
糖精（磅）	[illegible]
禮來蘇化太先（千粒）	[illegible]
廿萬盤尼西林（十支）	▲[illegible]
玉扣紙（百刀）	[illegible]
切壓白報紙（拈）	[illegible]
機油	[illegible]
頭煤油	▲[illegible]

天津（十七日）

品名	價格
大豆（市擔）	×[illegible]
生仁	▲[illegible]
橡膠	×[illegible]
立德粉（噸）	[illegible]
一分英鋼板	[illegible]
赤糖（箱）	[illegible]
紅礬鈉（公斤）	[illegible]

直航客輪來往香港廣州
劍門輪 逢星期一三五上午七時半由香港開當日下午到達廣州
逢星期一三五下午十時由廣州開次日中午前到達香港
經澳門來往香港廣州客輪
龍門輪 逢星期一三五下午七時半由香港開在澳門停留五小時次日中午到達廣州
逢星期二四六下午九時由廣州開次晨在澳門停留二小時下午四時半到香港
普通旅客憑通行證辦理證明文件始得購票（並備港澳及澳穗客票）港泊省港澳碼頭 澳泊十六號碼頭 穗泊佛山碼頭
售票處：香港干諾道中一四六號 香港民生實業公司 電話 三三九八八 三一四〇八
廣州新堤一路 民生實業公司廣州分公司 電話 一九二號 一五一〇九
請備霍亂注射證及種痘紙購票

雁門輪 往廣州 五月廿二日 廿三日 廿四日 落貨 開行
祇裝貨 不搭客
接洽處：香港民生實業公司 干諾道中一四六號 電話：三三九八八 三一四〇八

居家旅行 常備良藥 王金油
萬靈藥廠出品
全國有售

唐拾義疳積散
無蟲無積健康可必
小孩面黃肌瘦，性燥神疲，食慾無常，腐牙挖鼻，大抵皆因腸蟲作祟。但服唐拾義疳積散。唐拾義老醫師潛心特製之消積除蟲兒科專藥，健康可必，良以此散爲兒科專藥，億萬家庭用之，皆收滿意之效果矣。
本埠藥房均售。香港文咸東街唐拾義藥廠發行

新光標 龍必康
（附有說明書函索即付）
新光藥廠出品

美華 中華 中國 麗聲 新新 大德 即日在穗六院公映
編導：秦劍
大觀公司出品
人之初
批判黃色文化對兒童的毒害
指出爲父母者應該提高警惕
主演：吳楚帆 黃曼梨 張瑛 區兒 李小龍 李兆勳 碧吉
華南發行

即日在穗公映 廣州 新華 金聲
北影故事片
「呂梁英雄傳」名著改編
呂梁英雄
中國人民抗日戰爭的真實史蹟
編劇林杉 導演呂班 伊琳
主演：李百萬 郭元泰 浦克 李景波
華南發行
廣州‧新華‧金聲 同時放映

二天油 二天膏
四時感冒 救急治病
藥字310號 6·13止
佛標二天堂藥廠出品
粵廠：廣州一德西路 電報掛號：〇一五四

中醫 熊尊爵 醫治 痔瘡痔漏
脫肛便血 肛門裂傷
診所：廣州惠福東路一八一號
中醫字第294號 6.30

西醫 莫禮遜
診所：廣州市太平南路五十七號 電話：10808 醫字第5513號 6.30
皮膚 血毒 痕癢 麻痺 筋骨痛 抽酸腫刺伸屈難移類似風濕

招生
廣州私立人人職業學校招生
會計班：上、中、下午各班
校址：文昌南路寶華街口8號 電話：17700
校長 余世銳

在本報刊分類廣告 最合算！
每行十字‧港幣五毫 有一行‧算一行
不限日數‧一天起刊 有一天‧算一天

電話接稿 迅速便利
分類廣告

上海大公報到港
訂閱處：香港干諾道中一二三號 大公報 電話：二三三〇九 三七二三

函授會計 工藝專科
營業
南美電器行
醫藥
中醫 甘伊周 麻痘疳積喉
中醫 甘良 肺病 咳血 喉科
中醫 陳仲芬 醫治：毒癬 診所：廣州小北路一四五號 中醫字1289號
醫師 吳强華 治：包皮
中醫 劉仲儒 治
血毒 血癬痕癢 廣州泰吉東路廿九號 中字290

讀者論壇

我們主張簽訂全面對日和約

★趙德新★

我們主張：根據波茨坦公告、開羅宣言等國際文件的精神，很快的締結全面的、公正的對日和約。

我們主張：對日和約的締結，必須有中蘇兩國參加。因為中國人民受日本的害最大；中國人民經過八年英勇抗戰，打敗了日本帝國主義。因此，對日和約的準備、擬訂和簽訂，我們中國必須參加。至於蘇聯，在對日和約問題上也有着特殊重要的地位：蘇聯離日本很近，日本帝國主義曾經侵略過蘇聯和長期威脅蘇聯的東部邊境；日本投降的重要因素，是因為蘇聯出兵東北，消滅了八十萬日本關東軍。因此，如果沒有中蘇兩國參加的對日和約，不管它的內容和結果怎麼樣，都是非法的、無效的。

怎麼樣把我們的主張讓全世界人民都知道呢？舉行日本問題投票就是一個辦法。三月十四日，中國人民抗美援朝總會發出通告，號召我們對日問題舉行投票。根據抗美援朝總會的規定，在日本問題上需要投票的問題有兩個：一個是反對美國單獨對日媾和；另一個是主張簽訂全面對日和約，促進日本人民的民主與和平媾和。投票的方式可以「用舉手辦法代替」。請大家都來投票、都來舉手，都來表示自己對日本問題的態度！

有人說：美國硬是要單獨對日媾和，重新武裝日本，我們投票頂甚麼用？這種想法和說法是錯誤的。

舉行對日本問題投票的作用很大。投票可以表示我們維護和平、反對美國武裝日本的決心。假如中國人民、日本人民、亞洲人民和世界人民都投票，都反對美國武裝日本；都反對戰爭，那麼，人多勢大，美國就會害怕，美國單獨對日媾和和武裝日本的計畫，就會碰到更大的困難。我們舉行對日問題的投票，是對日本人民進行鬥爭的直接支援！是對亞洲人民和世界人民進行鬥爭的直接支援！意義很大，不應該小看它！

讓我們和日本人民、亞洲人民、全世界人民一道，反對侵略戰爭，反對美國武裝日本，爭取全面的、公正的對日和約迅速實現！

書刊評介

介紹「我這一年」

費孝通著　三聯書店發行

「我這一年」是由費孝通先生所寫的十篇文章所編成的小冊子。主要敘述他自己在一九四九年中進行學習所得到的體驗；指出了出身在舊社會的知識份子，雖然已經認識到今天應走的方向，然而還要長期的進行思想改造。其他九篇文章對知識份子如何打通思想的問題，知識份子與超越政治的問題，知識份子與勞動的問題，知識份子與互助的問題……等，都給以正確的解答。這是他從接觸實際問題所總結出來的經驗教訓，自然是極其寶貴的。

今天，大家正是要加緊學習，提高自己、改造自己的時候，本書作者謙虛地介紹這一本精簡的小冊子，給廣大的知識份子，作為我們思想改造的一面鏡子，以檢查自己。我們可以藉此來檢查自己，加深認識，改造自己的思想，可以使我們知識份子身體到人民大眾的行列中，才能真正認識時代，認識自己，從而確立為人民服務的決心。

小常識

鷄蛋的生熟

一般人都知道，鷄蛋是營養價值比較好的一種食品，它含有蛋白質、磷酸，甲種維他命，脂肪，鹽類，鈣質等。

吃鷄蛋必須揀新鮮的，腐壞的蛋，不但談不上有營養，它甚至可能因為蛋白質的變化，吃了會引起腐毒的中毒。因使用壞蛋作原料製點心，使吃了的人中毒的事，過去常有發生。所以對付已變壞的鷄蛋，唯一的辦法就是毫不顧惜地將它拋棄。

人們吃鷄蛋時所發生的問題，往往是鷄蛋生喫好呢還是熟喫好呢？根據醫學者研究的結果，在滾開水中泡得半熟的鷄蛋，最易消化，其消化的時間約需一點半鐘；煮得很熟的鷄蛋，就需要三點半鐘才能消化得了。所以如果胃的消化力不很強的人，例如小孩子們和復原期的病人們等，喫鷄蛋時最好不要弄得過熟。

不過有些人是厭惡生鷄蛋那種腥味，而並不喜歡喫它的。為了使它變得比較可口，喫時不妨幾用一點調味品。又為了使鷄蛋所含的甲種維他命和鐵物質等能盡量被吸收，而儘把蛋黃生喫，也是一個好辦法。因為蛋黃所含的養料，實較蛋白為多，而體積較小，生喫起來也比較易於下咽。（譚冰）

實用科學常識

談防火和滅火

「星火不滅，足以燎原」，火災是誰都懼怕的，我們應該隨時小心，免受火災的損失。要防火，必須注意下列各點：

（1）火柴不要亂擲，不要讓孩子們弄火。

（2）煤爐的餘燼，不可拋棄在地板上、紙布類、火油、汽油、黃磷、鈉等易燃物品，不可置於近火源的地方。

（3）損壞的電線、插頭，要立即更換，電熨斗不可過熱，爐頭更不可亂擲。

（4）學校實驗室，必須慎重處理化學藥品，否則很易釀成火災。

（5）在火源四週三〇尺處絕對不許用汽油，否則，可能招致爆炸的燃燒。家裏有煤氣爐的，更要隨時留心，發覺有特殊氣味時，切不可點火，劃火柴也在禁止之列。如有漏氣情形發生時，最好以濃厚的肥皂液塗在煤氣管上，泡沫起處，就是漏氣的地方，應立即加以修理。

以上五點都要嚴密注意，學校或公衆團體宜常舉行嚴格的防火演習，並應隨時準備，當可避免災患。

萬一引起火災時，應設法迅速撲滅，以免「星火燎原」。滅火的方法，約有三種：㊀隔絕空氣的供給，㊁冷卻燃燒材料，使其溫度低在燃點以下，㊂撤離可燃材料。砂和灰泥等對於撲滅小火很有功效，普通的火災當以用水撲滅最為有效。如果身上衣服着了火，切不可急叫奔跑，應速以毛毡裹身，在地上打滾，撲滅火焰，皮膚的灼傷，最好先敷些凡士林油再去看醫生。如果房間已被火焰包圍，煙霧騰騰，你又不幸困在這樣的房間裏，唯一突圍走出的辦法，便是以濕毛巾蒙着頭部爬出。

假定發火的是汽油那一類東西，千萬不可用水來救，否則，將要像火上加油，而益發不可收拾。因為，油便浮在水面上之後，隨水流至別處，而火也就隨着蔓延到其他地方了。遇到這種情形，應用砂泥來掩蓋熄火。

至於通常所用的二氧化碳滅火筒，是利用硫酸與酸碳氫鈉（小蘇打）的溶液作用，而產生大量的高壓下的二氧化碳。受壓縮的二氧化碳，能使水噴射到三、四十尺外的地方，可隔絕空氣的供給，降低燃燒物的溫度，所以能發揮滅火的效能。（黎民）

★★★★ 編輯室簡覆 ★★★★

法西斯主義

◎竹菊先生：法西斯主義，是獨佔金融資本家的獨裁政權。這種政權專為擁護獨佔金融資本集團的利益，這樣的利益與國家的權力融在一起，高高的壓在人民的頭上，剝奪人民的民主權利，它以暴力與專制來統治人民，它以武斷的宣傳來欺騙人民；在這樣的政權之下，任何的民主成份都不存在。

它的特徵是：㊀絕對獨裁，以少數壓迫絕大多數，以幾個人的意志來支配大多數人，以恐怖的暴力來消滅它的反對者；㊁否認社會階級的存在，否認社會鬥爭的事實，不准許工人罷工和組織工會，只是擁護金融寡頭的利益；㊂是保守的，排外的，凡屬國粹儘管渣滓也要保留，外來的文化，即屬優良的，進步的，它也要排斥反對，如不利於獨裁統治，也要一起消滅優良文化。因此，它是文化的敵。

由於法西斯主義是資本主義最後階段的產物，它是反對革命勢力和革命思想的，同時它也要求向外擴張，維持和壯大獨佔金融資本，所以戰爭跟法西斯主義往往是分不開的。

離婚

◎宋蘭先生：婚姻，經雙方自願脫離關係登報聲明之後，男女雙方，各有自由，對方不能干涉。現在你或許，以男方不給你自由，並以婚費為理由，向你索取訂婚費，這是不應該的。如果不能以協議的方式來解決問題，你可請求當地人民法院解決。

土改法

◎思平吳飛先生：在中華人民共和國土地改革法第二章「土地的沒收和徵收」各條，與來信所列的均不相同。請再詳細說明為要。

旅行

◎劉一青先生：一、原籍公安機關之「證明文件」，是指原籍公安機關應旅客申請所發給之「返籍證明書」或「旅行通行證」等。持憑該證向廣東出入口岸邊防公安局換領通行證，經核發後才能入境或離境。

二、出境旅客，還通行證可向邊區銀行兌換小額外幣。從深圳出境，僅能兌取港幣十元。

三、外省旅客來港後，規定須先取得入境證後，才能來港。

◎李涵業，漢模先生：一、純技術的書籍，可以帶回國內去。

二、所用的實驗儀器，是自己做的，而所需的數量不多的話，那是可以免稅入口的。

三、不算是華僑。

◎英方先生：需要出口者，應該先經理退戶籍的手續，然後憑退戶籍的證明書向當地公安機關申請出國許可。

文藝學院

◎永昌先生：華南人民文學藝術學院是公立的，由中南教育部廣東省人民政府文教廳領導的。該院分文學系、戲劇系、音樂系、美術系等四系。不收學雜費；但被服、膳食、文具、醫藥須自備。

學校

◎新準、丁蒼、莫啓、蔡麗諸同學：關於學校的事情，可向廣州惠愛中路將軍西文德路打聽。

問答

戰爭是什麼？戰爭是不是永遠要有的？

一般地說，戰爭就是以武力來達到一定政治目的的手段。列寧說：「戰爭不僅是政治的延長，而且，政治在戰爭中發展着。」

戰爭不是從來就有的，也不是將來永遠要有的。社會上有了階級的對立，有了剝削者的政治，有了國家，就可能有戰爭的發生了。世界大同的理想實現時，戰爭就不會再發生了。

從其表現的形式上看來，戰爭有對外的國家與國家間的戰爭與國內的階級與階級間的戰爭之區別。

從本質上看來，戰爭有正義的戰爭和非正義的戰爭之區分。

正義的戰爭，就是反侵略、求解放的戰爭。非正義的戰爭，就是侵略的、掠奪的、為反動統治勢力的戰爭。其目的在侵略別的民族、別的國家和鎮壓民衆革命力量。

只有非正義的戰爭被消滅了，才能求得真正的和平。（誠）

・徵求・

茲擬徵求中華書局出版的「中華俄語」月刊「第一卷第二期及第三期各一冊，（一九五〇年四月及五月出版）出讓或交換最近期的「俄語」（哈爾濱出版）和其他期刊均可，有意者請來信東莞蘇石龍鎮人民政府劉雄。

信箱

▲竊：請下午二時至六時到本編輯室一談。編者

▲費鄒燊兄：庭兄交來稿已拜讀，很好。餘容盼早日寄到。

「論純技術觀點」這篇文章，是值得無數的青年學生，特別是本學期高中畢業的同學們仔細去閱讀的。確實，在香港有很多青年學生仍然存着這種純技術觀點回國投考大學，認為將來在大學學會一手本領後，就可以解決一切問題。當然在口頭上也會談到為人民服務，可是這完全不是一回事。這篇文章就給予正確的分析和批判，指出個人主義的純技術觀點是小資產階級的思想，這種思想是導向資本主義道路上去的，在新中國是不會有前途的，而且將是一種阻礙。同時又指出「拿本領吃飯」的觀點，抱着以把人民當成僱主，決定去就的態度，從這兩個錯誤的觀點，告訴我們：如果不改造小資產階級的錯誤思想，是不能全心全意為人民服務的，是不會貫徹革命立場的。（少棠）

問題討論

一個學習小組針對倩先生論點的批評

——進步青年可不可以去跳舞的討論意見之八

我們很高興能讀到倩先生對「進步青年可不可以去跳舞」這個問題，提出一些與我們相反的意見。因為我們對倩先生的論點，不能完全同意，故此又提出了下列幾點見解，主要的是針對倩先生和其他讀者們指正。

第一，我們認為在階級社會裏，離開階級立場來談任何問題根本是談不通的。因為人們的思想和行動都是有階級性的，任何事物的發生與演變，若對剝削階級有利，則對被剝削階級有害，對剝削階級是善的，則對被剝削階級就是惡的。這裏，利害、善惡、是非，十分分明，不能有「無所謂」與「也許」存在的。跳舞也一樣，當它是發生與存在於社會主義，或新民主主義社會裏時，勞動人們做了國家的主人，跳舞是屬於勞動人民的財富，跳舞成為勞動人民文娛生活之一。但，在資本主義社會裏，掌握政權的不是勞動人民，一切措施不是以勞動人民為最主要的對象，因此其社會本質與新社會之間，有着互大的差別。在這種社會裏作為上層建築的藝術，主要是服務於追求享受的、資產階級的。這即是說：跳舞在社會主義社會裏，是掌握在勞動人民手上的一種藝術，也就是勞動人民文娛生活之一。但在資本主義社會裏，則是屬於剝削階級的頹廢生活方式之一。「一切決定於時間，地點，條件」，而非決定於名詞的意義上。正如「自由」「民主」，在文字上同是一樣書寫，但由於社會性質的不同，就有着很大的區別。為此，我們重申：由於社會性質的不同，由於客觀環境的差異，由於港澳地區舞場，舞院的腐敗荒淫現象，我們認為「在港澳兩地，跳舞是不正當的娛樂」，是資產階級和小資產階級的私有品；故此進步的青年，不應和他們同流合污。」

第二，倩先生認為，不能以跳舞或不跳舞來衡量一個人的進步。他的見解是：「因為怕在舊社會裏跳舞會妨礙進步，那就至少說明了一點，這個人的思想沒有搞通」。「舞女們也大多是勞動人民的好女兒出身，難道我們都要避之若蛇蠍嗎？無疑這是一個不妥當的辦法，因此如果是一個進步青年，他到舞場去跳舞，也就沒有什麼不可以的，他可以用嚴肅的態度去對待『跳舞』這一件事，甚或可以影響和他認識的舞女，何須嚴厲責備他不對呢？」——這裏含有二個意見：一是：跳舞不是壞事；二是：舞女大多是勞動人民的好女兒，應當幫助她們進步。關於第一點，在上段已加以否定。關於第二點，我們以為是一知半解的概念，若跳舞是為了「幫助舞女們進步」而去跳舞，也是不當的，因為不能以這一改良主義的方式去教育舞女，不能無原則的以浪費時間與金錢的方式去幫助舞女的進步。娼妓也有許多是勞動人們的好女兒，但倩先生也打算利用嫖的機會去幫助她們進步嗎？倩先生也可以抱着嚴肅的「人生觀」去嫖妓嗎？我們不以舞女妓女為蛇蠍，但我們以為以此種方式去影響她們是不當也不能有效的。更不能借此藉口來鼓舞他人或自己去跳舞，來掩飾在不合理社會跳舞是屬於頹廢與浪費的行為。

第三，關於跳舞的階級問題，倩先生認為是沒有階級性的；但他卻說「跳舞」在「資產階級氣氛中」，會給他「塗上世紀末的情調」，但在「勞動人民的辛勤中」，卻顯示出「青春生命的活力」。這不就是說，資產階級的舞蹈與勞動人民的舞蹈是不相同的嗎？可是倩先生有着見過香港的工人們，有像上舞場或舞院去的餘裕與資格嗎？故此我們重申跳舞是有階級性的，最低限度，在港澳等地方是如此的。

第四，我們不主張進步青年去跳舞，並不是鄙視、敵視一切舞蹈。勞動人民所操縱的舞蹈，我們是熟愛的。倩先生若干問題的看法，是孤立了事物的性質來討論。跳舞在此時此地既不是正當的娛樂，而進步青年又既然已建立革命人生觀，對此自應有明確的認識。即不正當的娛樂就不應去參加。進步青年不是超人，更不能是沒有立場的青年。如果不把理論與實踐相結合，則是反人民的，最低限度是幫助敵人的妥協論者，而不是進步的青年。

第五，請倩先生注意，討論這個問題，是在港澳兩地，是針對港澳的環境，而不是在其他地點，所以要照該注意跳舞地質的不同。

總之，在港澳的進步青年的娛樂生活是應該有原則的。一切不正當的事物，都要改造或摒除的，不能夠抱着「無所謂」的念頭。

實踐學習小組　五、十七

中國人民銀行新興支行
天堂營業所公告
本所經籌備就緒定五月一日開業特此公告

英國SELMER廠特約代理
歡迎 一律 發批 零沽
經售各國名廠管絃樂器
香港皇后大道中19號

衫恤眼網「時適雅」

青年人宜着用「雅迪時」網眼恤衫，取其舒爽稱身；蓋此項曾經繁複設計之網眼編物，能調節人體空氣，不致黏貼身體，避免體溫突變。為母親者多取其耐穿易洗，不縮水，不走樣之特質焉。

AERTEX Woven Mesh

寄請目錄及樣品索函
ADVERTISING MANAGER CELLULAR Clothing Co. Ltd., Oxford Street, London, W. 1, England.
姓名　地址

新亞大酒店股份有限公司股東常會公告

本公司定於五月廿一日（星期一）下午三時假座德輔道中先施公司六樓中國酒家舉行股東常會報告營業狀況及賬略同時改選董事監察人懇請股東依時出席又自即日起至開會日止暫停辦理股份過戶合併聲明除專函奉達外特登報公告再股東地址倘有遷移希通知本公司股務科更正為荷

公曆一九五一年四月廿二日

承董事會命總經理鍾標謹啓

萬國儀器行

理化儀器　化學純藥　幻燈機器　設計製造

醫療器械　生物標本　高級儀器　批發零沽

地址　廣州市西湖路二十二號

電話　一〇一三九

黃毓蕃須知

街閘啓確定十天起

黎興業啓

買地補登報聲明

速記

通信教授，不收學費。

本校為推行中國速記普及運動，特設函授部，擴大招生，學員已遍國內外。備有詳章說明書一冊，附郵二毫或折合人民幣亦可即寄。香港辦事處：軒鯉詩道三〇四號新中華內

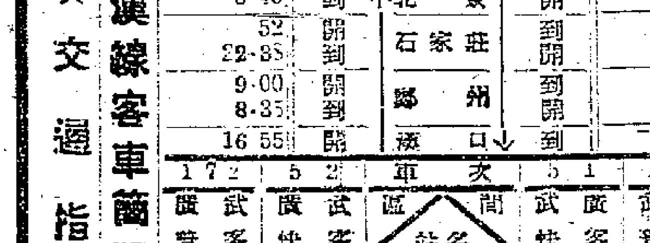

亞偉速記學校函授

百年老店

穗・港・澳

潘人和

創始

毛鷄藥酒

男女風濕・婦人產後

總行：廣州揚巷路卅四號　電話：一一五三一七
港行：大道東一三一號A
澳行：十月初五街廿八號
藥字397號　6・14

劉血補強力最新

命他補可

COBITAMIN

（Vitamin B12 SKY）

1C. C. 含維他命B12結晶 15 micrograms

包裝：一支裝・五支裝

——藥房均售——

詳細說明書函索即寄

天心藥品工業製造廠

廣州東山江嶺東四號

電話70017　電掛5673

藥字第461號6.30止

☆交通指南☆

京漢線客車簡明時刻表

直快 8		站名		直快 7
6.40	到	北京	開	22.20
52 / 22.38	開 / 到	石家莊	到 / 開	6.1 / 6.3
9.00 / 8.35	開 / 到	鄭州	到 / 開	19.59 / 20.20
16.55	開	漢口	到	12.05

172 廣武普客	52 廣武快客	區間 站名	51 武廣快客	171 武廣普客
21.30	8.35	武昌東	20.35	8.4
47 / 9.32	33 / 22.16	長沙東	6.22 / 40	20.11 / 25
4.45 / 3.20	17.00 / 16.35	衡陽	12.03 / 28	2.21 / 41
35 / 16.25	0.16 / 7.06	韶關	22.04 / 16	13.53 / 14.05
8.00	23.40	廣州東	5.18	22.13

九龍羅湖線客車

九龍開	到羅湖	羅湖開	到九龍
上午7時39分	上午8時40分	上午6時58分	上午7時57分
8時32分	9時35分	7時48分	8時48分
10時	11時2分	8時16分	9時14分
11時20分	中午12時21分	7時7分	11時8分
中午12時18分	下午1時19分	11時57分	中午12時59分
下午2時11分	3時12分	下午1時52分	下午2時52分
4時12分	5時16分	2時53分	3時39分
5時5分	6時7分	3時27分	4時29分
6時4分	7時5分	4時5分	5時22分
8時8分	9時10分	5時43分	6時48分
11時45分	上午0時42分	7時50分	8時51分

滬粵客車簡明行車時刻表

直快 10		站名		直快 9
19.01	到	上海	開	10.07
19 / 15.04	開 / 到	杭州	到 / 開	13.50 / 14.05
54 / 9.44	開 / 到	金華	到 / 開	19.00 / 10
38 / 22.23	開 / 到	向塘西站	到 / 開	6.05 / 20
12.12 / 11.58	開 / 到	株州	到 / 開	16.23 / 36
39 / 8.20	開 / 到	衡陽	到 / 開	14.57 / 20.15
23.05 / 22.5	開 / 到	韶關	到 / 開	5.15 / 25
16.05	開	廣州	到	12.13

廣深線各次客車行車時刻表

快車 70	快客 68	慢車 66	普客 182	站名	普快 181	快客 63	快客 65	快客 67
			18.44	到 廣州 開	7.10			
			05 / 16.03	石龍	9.21 / 32			
			14 / 15.10	樟木頭	10.40 / 44			
			13.40	開 深圳 到	12.15			

港澳穗輪船航期

船名	往澳時間	返港時間	碼頭	電話
虎門	每日上午九時正	每日下午三時	德忌利士	33988
大來	每日下午三時正	每日凌晨三時半	德記	26719
廣東	每日下午三時半	每日凌晨三時正	元安	24737
利航	每日午夜十二時	每日上午十一時	省港澳	22555
龍門	星期一三五晚七時半自港開穗	星期二四六自穗開港	省港澳	31408
劍門	星期一三五上午七時半直開穗	星期135下午十時穗開港	省港澳	33988

入口船期

船名	西名	開往埠名	日期	公司
吉星	NORDSTJERNAN	日本	19日	福來
蘭利士葛	LANGLEESCOT	日本	19日	渣華
芝明丁	TJIMENTENG	東南非暹城	19日	渣華
大金山	TAI KIN SHAN	汕頭	16日	順昌
登源	TENG YUEN	基隆	19日	金祥
永生	WING SANG	基隆	20日	渣甸
亞蘭士吉	ARENDSKERK	歐洲暹城	20日	渣華
奧連打	OLINDA	日本	21日	鐵行
多羅	TOURNAL	神戶	21日	多利順

出口船期

船名	西名	來往埠名	日期	公司
山西	SHANSI	日本	19日	太古
民興	ETHEL MOLLER	上海	19日	順昌
安平	ANPING	基隆	19日	維記
馬賽	LA MARSEILLAISE	暹城馬賽	19日	法郵
渥大華城	CITY OF OTTAWA	星洲	19日	銀行
興生	HIN SANG	山打根	20日	渣甸
芝甘北	TJIKAMPEK	日本	21日	渣華
安慶	ANKING	日本	21日	太古
大金山	TAI KIN SHAN	青島天津	21日	廣昌